臺灣日日新報 昭和十四年四月五日（水曜日） 第一万四千二十六號 A（一）
（第二版）（明治卅一年五月九日第三種郵便物認可）

臺灣新民の幸

日四月四 夕刊 一部一錢 定価

一身を犠牲にし 和平救國に邁進

決然！汪が壓迫を排撃

【ノノ三日發同盟】曾仲鳴事件後汪精衛氏は極秘裡に某所に身を隠し佛印當局の嚴重な警戒裡に曾仲鳴氏の靈を弔ひつつ靜かに時機の至るを待つてゐるがブロ事件に依り汪氏並にその一派の和平運動の基礎を崩さんと企てた國民政府側はこの機に乘じて更に汪氏を面から口說き落し外遊せしめんと去る三十一日の飛行機で香港から三名の要人が目下同所にある末美齡の意を受けて密かに飛來極秘裡に働きかけんとしてをりこの邊種々な動きも見られてゐるが汪氏の和平信念は二十一日の宣言に依るも益々强固なること明瞭で今後も國府側から手を變へ品を代へ行はれると豫想される硬軟兩樣の壓迫も汪氏の決意に動搖を與へるとは考へられない

信念は微動せぬ

再び所信を明かにす

【ノノ三日發同盟】曾仲鳴事件後汪精衛氏は二十一日附で長文の聲明を發表して心境並に所信を再び明かにしたが其は一日夜某所に汪を訪問者に代つて文書で質問を提出したところ二日午後次の如き回答を寄せたもの

問 今回の聲明は曾仲鳴事件を契機としたものか

答 最近數日間に全世界人類の公聞するところとなつた曾仲鳴氏暗殺事件の如く佛文で此の回答があつた

問 曾仲鳴事件により國民の信念に變更、ありたりや否や

答 曾氏の死後余の信念は微動せぬ

問 曾氏の死後余の信念は如何

答 曾氏の死後余の信念は微動せぬ

問 今回の宣言は曾仲鳴事件を契機としたものか

答 最近數日間に全世界人類の公聞するところとなつた曾仲鳴氏暗殺事件の如く佛文で此の回答があつた

問 曾仲鳴事件により國民の信念に變更、ありたりや否や

高松宮殿下
中、南、北支を御視察
きのふ御歸京遊ばさる

【北京二日發同盟】中支、南支の戰線に御活躍遊ばされた高松宮殿下には更に北支に成らせられた　殿下には二日廿五日午後零時半北京飛行場御發、午後六時半天津に御着、直に軍司令官に御成り杉山長官招待會に御臨み金山、故宮、博物館に御足を止めさせられ古都の香色をひ有餘を御滿喫の御一泊、二十六日は万壽山頤和園に御成り更に新華門に御入りになつた上約一時半に亘つて隈なく御視察遊ばされた　殿下には二日午後二時半北京飛行場御發、午後六時半天津に御着、直に軍司令官に御成り杉山長官招待會に御臨み金山、故宮、博物館に御足を止めさせられ古都の香色をひ有餘を御滿喫の御一泊、二十七日午前九時再び民族御衣裳に御召換遊ばされた　殿下には二日午後二時半北京飛行場御發、午後六時半天津に御着、直に軍司令官に御成り杉山長官招待會に御臨み金山、故宮、博物館に御足を止めさせられ古都の香色をひ有餘を御滿喫の御一泊、二十七日午前九時再び民族御衣裳に御召換遊ばされた

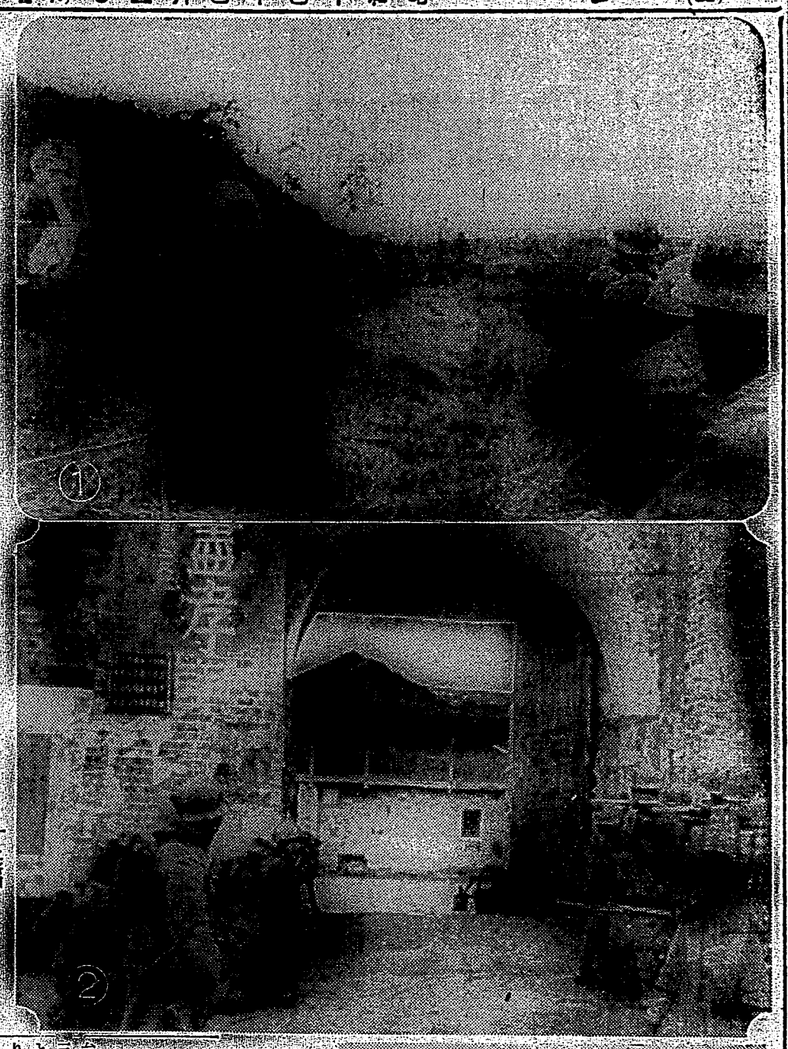

武寧より
(1)戰車と共に武寧に迫る○○部隊
(2)城内へ突入せんとする岩崎部隊
(3)軍旗を捧じ堂々入城の皇軍部隊
—陸省軍許可濟—

二好徳二郎氏
二日朝つひに逝去

【臺灣發電話】臺灣總督府參與官勅任二好徳二郎氏は、去る二月台灣官民代表として、南支派遣軍慰問團に加はり、廣東、廈門と轉々に現地軍將士慰問中、偶々健康を害し、爾後台南州下旅行中であつたが、急性腦膜炎、糖尿病に罹り二日午前六時台北帝大醫學部附屬醫院に於て逝去した。享年六十五、遺骸は直ちに市内江利別宅に還し納棺、四日午後七時出棺告別したが、朝來同

横濱サイパン間の第一便ける壯途へ

【東京四日發同盟】大日本航空會社南洋コースの横濱サイパン線新ダイヤの第一便が愛知時計の御客を乘せて四日朝六時横濱出發した。午後四時には絶風驀るサイパン島に着く豫定である

州の皇軍慰問演藝隊

陸軍報道部の肝煎で臺灣、海南島の皇軍部隊慰問のため大阪から吉本興行部を招聘し、一行は去る二日午後二時より陸軍病院で總督府演藝會を開催、鈴木内務部長の挨拶あつて直ちに開演、各種藝才、浪曲の素晴しい名人藝が續出、滿場の喝采を博せた。四日は午時一時より一〇〇分迄總督府演藝會を催し大いに喜ばせた。四日午後十時半出發南下する船に延期した

小荷物配達人夫が多額の代金を騙取

台北郵便小荷物配達人夫市内某町二丁目某方に午前十時頃より午後一時頃迄の間に三回に亘り同家受付の代金引換小荷物を持ち出して之を紛失先に配達して總額千数百円に上る代金を騙取したもの、犯罪發覺後直ちに右の被害者宅を訪問して陳謝の上、被害金全額を辨償した、犯人は同人の去る一月十九日同家へ到着の本年昭和産組第一回金引換の小荷物をプラットホームにある間に騙取して之を組織内に配達して代金九百八十六円也を着服の上犯行を晦したが同小荷物は天候回復と海運業者の調査完了

香港丸強風に遇ひ
多量の海水浸入
積貨は水浸となり基隆に引返す

【基隆發電話】商船香港丸は内地の來たのを船員が發見し危險を感ずるに至つたので直ちに右の處置を為して引返し二日午後四時半基隆に入港第一岸壁に繋留した、船客は全員は幸ひ無事、第一番倉庫の船客に依り積載の石炭二百五十噸、製薬米二千二百十袋、船客手荷物六百七十個が水浸しとなつた、目下船は天候回復と海運業者の調査完了

臺灣民間の巨星
故辜顯榮翁逝く

【東京四日發同盟】御化しき御病床にて御聽取遊ばされた、高松宮殿下には三日午後二時二十五分東京駅着特急櫻号にて上野少佐を從はせられ御歸還遊ばされた

【東京四日發同盟】御歸京後の高松宮殿下には四日午後七時より築地水交社に於て臺灣出身者の爲に御茶會を催され、殿下には臺灣出身者一同に對し左の如き御言葉を賜はつた
一、臺灣は第二の故郷である
二、各自は愛馬に關する講話を行ふ
三、軍馬獎勵のため人參を各部隊に
四、當日午後七時より臺北市公會堂に於て臺馬のかどとして馬に關する講演、舞踊、音樂、映畫を公開
五、市内各商店の協力に依り飾窓に愛馬の日に因む裝飾をなす
六、愛馬宣傳用ポスターを各所に掲示す

北國地方の
沼澤地の土壤が草炭や石油になる
小林博士の素晴しい研究

【東京四日發同盟】北國の低濕地帶に在る不毛地帶が變して木炭となり瓦斯となり石油となるといふ驚ろくべき研究が二日午後七時から帝國學士會館で開催された農業科學會議で早大理工學部教授小林久平博士により發表された、この不毛の原野とは所謂濕地、湿土帶の沼澤地で厚層な苔蘚が繁茂して一種の土壌を形成してゐる地帶をいふのであるが北海道にはこの種の原野が無數にあつて總面積は二十万町歩もあるといはれ、小林博士は數年來この無用草を燃料に利用すべく工業的研究を行つたところ水分一七パーセント、窒素分一四パーセント、瓦斯發生量一瓩に付一、二〇〇立方糎、發熱量五千五百カロリーといふ結果を得たので更にこれを乾溜試驗を行つたところ其所得は炭一五パーセント、次液二一パーセント、タール八パーセント、瓦斯四〇から四五パーセントといふ良好な成績を得た、瓦斯は水洗代用として木炭自動車に使用するに好適して居るので將來とも

工業化の計畫が進められてゐる、更に乾溜に依つて得らるる草炭タールに水素を添加して石油に變ずる試驗も行はれ良好な成績を擧げてゐる、小林博士のこの研究發表は燃料問題に新生面を開くものとして各方面からその實現を待望されてゐる

軍人遺家族のため
安住の家を建設
臺北州で先づ十八戸竣工

臺北州では軍事援護の安住金一千八百圓の地に軍人遺族並に傷痍軍人を收容するため昨年度から着手、既に十八戸竣工、殘る十二戸も本年度中に竣工の豫定で、これら收容者には一戸當り月額十圓の家賃を徴收して行くが、家賃收入は更に他の軍人遺家族收容の爲の家屋建設費に充當することになつてゐる

七日は「愛馬の日」
臺北で催される各種の行事

國民精神總動員運動の一部として本年より既報の如く由緒ある四月七日を「愛馬の日」と定め愛馬報國の實を擧げる各方面に於ては左の如く決定した、當日は台北では台北州警察官主催、軍、官、民、台北州、市各級の下に「愛馬の日」の實施行事の準備を進めてゐるが

一、官廳、學校、團體其の他各方面の施設を發表し、愛馬に關する講話を行ふ
二、各學校では愛馬に關する講話を行ふ
三、軍馬獎勵のため人參を各部隊に
四、當日午後七時より臺北市公會堂に於て愛馬のかどとして馬に關する講演、舞踊、音樂、映畫を公開
五、市内各商店の協力に依り飾窓に愛馬の日に因む裝飾をなす
六、愛馬宣傳用ポスターを各所に掲示す

七日は「愛馬の日」
臺北で催される各種の行事

國民精神總動員運動の一部として本年より既報の如く由緒ある四月七日を「愛馬の日」と定め愛馬報國の實を擧げる各方面に於ては左の如く決定した、當日は台北では台北州警察官主催、軍、官、民、台北州、市各級の下に「愛馬の日」の實施行事の準備を進めてゐるが

一、官廳、學校、團體其の他各方面の施設を發表し、愛馬に關する講話を行ふ
二、各學校では愛馬に關する講話を行ふ
三、軍馬獎勵のため人參を各部隊に

臺北市小公學校兒童の內地修學旅行

臺北市役所學務課では北部市内各小公學校から兒童の內地修學旅行團の募集を行つたが、小學校兒童約百五十名は山本幸小校長引率の下に五日午前九時十二分宮ヶ阪發の列車で出發することとなり、一行は四日午前十時鶴山小學校に集合の上吉岡神社參拜を行つた、尚小公學校兒童は八日出發の豫

菓子
座

夜一回興行
一、一條大藤邸午後零時分
二、菅原傳授邸午後零時分
三、未廣邸午後零時分
四、所作東京人形

夜間急病用電三二二一
赤十字醫院

急告
香港丸

ハ荒天ノ爲メ基隆ニ引返シ待期中ノ處五日午前九時出帆ノ處ニ決定仕候間此段謹告候也
四月四日
大阪商船會社臺北支店

定期航空
内地線定期航空は一日午前七時〇五分臺北飛行場發
次の通りである
山本機（會社員）林朝進（記者）宮本機（會社員）田口重吉（公論記者）
（五名）同好者のお會を希望す
ゆうかり會
四月例會を五日（水）七時より市内某公園内で開催、參加希望者は協賛會事務所へ

あすの天氣

映畫と演藝

◆大世界館　臺北市榮町二ノ一　電二〇一〇
一、二、三、四、五、六、日　二回興行
一、二、三、四、五、六、日　午後二時三分
一、二、三、四、五、六、日　午後五時分
一、二、三、四、五、六、日　午後八時分
一、二、三、四、五、六、日　午後十時分
一、二、三、四、五、六、日　午後十一時分
一、二、三、四、五、六、日　午後十二時分
一、二、三、四、五、六、日　午後一時分
一、二、三、四、五、六、日　午後二時分
一、二、三、四、五、六、日　午後三時分
一、二、三、四、五、六、日　午後四時分
一、二、三、四、五、六、日　午後五時分
一、二、三、四、五、六、日　午後六時分
一、二、三、四、五、六、日　午後七時分
一、二、三、四、五、六、日　午後八時分
一、二、三、四、五、六、日　午後九

世界的に認められた 繃飛びの五大特徴

文化の向上に伴つて 身體の巧緻性が要求される

子供の好き嫌ひが、繃飛びが、健康面のためによいとはよくいはれますが、どんな風にいいのか、その具體的説明について聞いてみませう。そこで東京高師教授勝田口先生のお話を次に——

×　×　×

第一　繃飛びは近頃では遊戯の以上に體操に大変よい運動だといふことは學術的に認められてゐます。この點は主として縄跳運動のやうに見えますが、實は身體全體の運動で體に及ぼす効果は實に大きいのです。

第二　運動神経を練つて適用さの能力を増すに効果があります、文化的生活は、家庭でも、職場でも運動でも敏捷でなければなりません。この文化に伴はない運動神経力者は、いろいろな點の能率を低下せしめてしばしば疲に身を置くことがあります。

例へば自轉車に乗る運轉は、この繃飛びの要領を會得してゐるものは、ふらふらせずに上手に乗ることが出來ます。

第三　運動神経を練つて適用さの能力を増すに効果があります、文化的生活は、家庭でも、職場でも運動でも敏捷でなければなりません。この文化に伴はない運動神経力者は、いろいろな點の能率を低下せしめてしばしば疲に身を置くことがあります。

例へば自轉車に乗る運轉は、この繃飛びの要領を會得してゐるものは、ふらふらせずに上手に乗ることが出來ます。

第四　體力増進に効果があります。但しこの場合は適當の方法と程度に行ふことが大切です。體が發育つて後に體下なほどに體力を増すやうに程度でよろしい譯で幼稚園の兒童や少女には程よい運動神経を會得に與へることになります。

第五　運動神経を練つて適用さの能力を増すに効果があります、文化的生活は、家庭でも、職場でも運動でも敏捷でなければなりません。この文化に伴はない運動神経力者は、いろいろな點の能率を低下せしめてしばしば疲に身を置くことがあります。

例へば自轉車に乗る運轉は、この繃飛びの要領を會得してゐるものは、ふらふらせずに上手に乗ることが出來ます。

第六　體力増進に効果があります、但しこの場合は適當の方法と程度に行ふことが大切です。體が發育つて後に體下なほどに體力を増すやうに程度でよろしい譯で幼稚園の兒童や少女には程よい運動神経を會得に與へることになります。

第七　運動神経を練つて適用さの能力を増すに効果があります、文化的生活は、家庭でも、職場でも運動でも敏捷でなければなりません。この文化に伴はない運動神経力者は、いろいろな點の能率を低下せしめてしばしば疲に身を置くことがあります。

例へば自轉車に乗る運轉は、この繃飛びの要領を會得してゐるものは、ふらふらせずに上手に乗ることが出來ます。

第八　體力増進に効果があります、但しこの場合は適當の方法と程度に行ふことが大切です。體が發育つて後に體下なほどに體力を増すやうに程度でよろしい譯で幼稚園の兒童や少女には程よい運動神経を會得に與へることになります。

第九　この繃飛びジョイス・ハスは一七七年に發見された時の奴隷競賣書に當時五十四歳と記されてゐる。そこで一八三五年には正に百六十一歳に當らない、バーナムが老女が二千弗で買つた、おそらく世界中で最も年とつた人間の一人であつたらう。

10　この老女はジョージ・ワシントンの誕生の時に居合せて「無心の赤の坊」と呼んだといふ、同女はワシントンの乳母であつたと言ひ得る。

11　彼女は驚くべき記憶力の持主であつた。彼女は約百二十年間の歳月に日を數へた所の眞実の歳月に就て答へた、バーナムが老女を二千弗で買つた、おそらく世界中で最も年とつた人間の一人であつたらう。

12　ジョイス・ハスの死後五年間バーナムはゆい投機をやつたが敗北した、この五年間には一八二七年——三八年の歳月に就ての記憶の時代でもあつたから、不思議の時代でもあつた、彼の見世物は素は牧師が興味なかつたし、其の他數種の催物には——其の一に黒顔の毛を生やす事もやつた——組合員に取かれ、牧人等を指導されて一八四一年には彼は時折新聞紙上に自己十一歳と書いたり、ボウリイ劇場場の廣告文に於てバーナムは次の如く言つてゐる。

「ジョイス・ハスは一七七一年に生れ、六歳の時に初めて見世物に出た。彼女は約八十歳の老女となつてゐるが

開花二世相

中村松風作　一瀬彌生

（14）

上野動物園

敗退棋戦

（十四）

小泉兼彦▲大和久彪吉

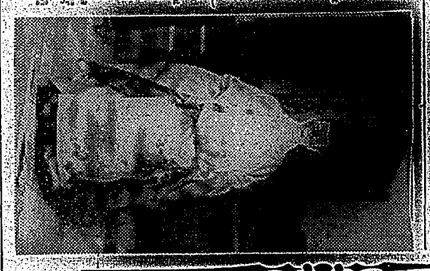

映画法と子役

独逸は子役禁止が原則

脚色権田保之助

歌舞伎一の替り

菊開演は四日目から

外国郵便通信

ナポレオン

女子大生ミス

日曜時評

社説

天声人語

真っ赤な嘘
真っ赤な嘘
眼中の鷹
ジモル ホトウア 血液循環促進天帝
血液循環促進天帝
剛上向位株
ジモル ホトウア 血液循環促進天帝
ジモル ホトウア 血液循環促進天帝
ジモル ホトウア 血液循環促進天帝

臺灣日日新報

（第二版）（明治一册一年五月九日第三種郵便物認可）　昭和十四年四月五日（水曜日）　臺灣日日新報　第一万四千二十六號　A（一）

日本夕刊共二十頁
臺北々々佐　人行段發郵編
地番號併目丁四町榮市北臺
社報新日日臺臺　所行發

日ソ漁業協定

本協定締結の交渉は依然繼續

樞府御諮詢の手續

【東京四日發同盟】日ソ漁業協定は一旦解決を見たが右は今年未までの暫定協定であるから日ソ間にはなほ依然として本協定締結の交渉が繼續される訳であり、我方としてはポーツマス條約に基き漁業權益の擁護を目標にソ聯側の誠意ある努力を促すの方針である、尚今回の協定は四日の閣議を經て樞府側諮詢の手續を經つた、依つて樞府諮詢の運び次第今週中にも正式調印の運びとなるものと見られてゐるが我方としては四日發行される號外に有田半藏子前行はれるので同協定の效力發生後直ちに效力を有するものと解してゐる

日ソ漁業協定の經緯とその内容

四日外務省發表

【東京四日發同盟】日ソ漁業協定は二日調印を見たが同ソ漁業協定に關し外務當局では四日午後一時同文書の經緯とその概要を左の如く發表した

一、北洋漁業交渉に關する日ソ兩國間の交渉は四月二日に至り遂に日滿大使とソ聯大使との間に妥結を見るに至つたが二月末發表後今回の結に至るまでの交渉經過は左の通り

二月以後東郷大使は二月八日、十一日、十四日、二十一日、二十八日、三月一日、四月一日及び二日と九回に亙りソ聯ヴイノフ外務人民委員代理との間に數回に亙り折衝しその間二十二日には又ラプチン極東部長官との交渉に當りソ聯側の態度に關しても詳細に聽取したことも勿論なく決定の段階に於いてソ聯側の態度に關しても一再でなかつたがわが方は權利の擁護につき確乎たる決意を持しつつも飽迄も誠意を盡し最後の妥協に努めたのである、二月八日以後の會見に於て東郷大使は除外區域に關し代償區域を求めるは不當であるとのソ聯側の態度を駁し且つ安定漁區に對する日本側の主張を強く主張し更に二月十五日に提出される政府の訓令を動かすに努めソ聯側が一方的主張を固持する以上早晩決すべき重大なる責任を自ら負はねばならぬことを强調して反省を促す處があつた、二月十五日ソ聯は安定漁區より撤退を通告し、從來日本人が經營した漁區には大體において手を觸れることがなかつたが安定漁區中の四區區より除外する旨通告し、ソ聯側の態度が漁區の範圍に關する限り交渉は全く行詰りの狀態に陷つたが、右に對し我方は安定漁區の四區區より除外する代りに除外區域の代償區として既得の漁區の外に新たに漁區を設定すべき旨申出中であつた處ソ聯側は二月二十八日東郷大使館に於ては十九日附公文をもつて嚴重抗議し既得の結果を否認する旨ソ聯政府に申出でた、爾後交渉を繼續し三月末日に大體滿足上の妥協に達したのでそれ等の點を如何なる文書に取纏むべきかの點に關する交渉に移り遂に四月一日夜半に至り四項なる妥結に達したわが方においては四日閣議において右妥協に參加することとなつた次第である

二、本件妥結の結果を要約すると

(イ)一、九二八年漁業條約は本年末までは有效とすること

(ロ)條約第一附屬書第一款第一項第一號に規定する今後の漁業區域を除き條約を一年延長する

(ハ)安定漁區については漁區の除外區域を除きこれを既得に認めること但し

(A)日本漁業者において入手する見込み薄區域

(B)右入手漁區は五ケ年間貸付けること

(C)貸區料は一割以上增しとすること

(D)二月十五日ソ側に返答をする區域は日本側に返還すること

(ハ)安定漁區、安定漁區より三十二浬區域特別漁區より四漁區共右妥結調印中の漁區より一漁區英領の島嶼に關しては本協定締結の交渉が開始される迄は從來の慣例に從ひ日本漁船の出漁を認めること

(ホ)安定漁區より除外する旨通告した四漁區の代償として新たに設定する漁區は別紙の通り

(ヘ)安定漁區及代償漁區の境界線は別紙の通り

(ト)安定漁區及代償漁區の漁業權は期限を定めず

(チ)安定漁區及代償漁區の漁業權は日本人又はソ聯人に限り第三國人には與へざること

(リ)安定漁區及代償漁區の漁業權は日本人又はソ聯人に對し平等に與へること

(ヌ)安定漁區及代償漁區の漁業權は日本人又はソ聯人に對し平等に與へること

(ル)安定漁區及代償漁區の漁業權は日本人又はソ聯人に對し平等に與へること

(ヲ)安定漁區及代償漁區の漁業權は日本人又はソ聯人に對し平等に與へること

(ワ)安定漁區及代償漁區の漁業權は日本人又はソ聯人に對し平等に與へること

(カ)安定漁區及代償漁區の漁業權は日本人又はソ聯人に對し平等に與へること

(ヨ)安定漁區及代償漁區の漁業權は日本人又はソ聯人に對し平等に與へること

(タ)安定漁區及代償漁區の漁業權は日本人又はソ聯人に對し平等に與へること

(レ)安定漁區及代償漁區の漁業權は日本人又はソ聯人に對し平等に與へること

(ソ)安定漁區及代償漁區の漁業權は日本人又はソ聯人に對し平等に與へること

(ツ)安定漁區及代償漁區の漁業權は日本人又はソ聯人に對し平等に與へること

(ネ)安定漁區及代償漁區の漁業權は日本人又はソ聯人に對し平等に與へること

(ナ)安定漁區及代償漁區の漁業權は日本人又はソ聯人に對し平等に與へること

(ラ)安定漁區及代償漁區の漁業權は日本人又はソ聯人に對し平等に與へること

(ム)安定漁區及代償漁區の漁業權は日本人又はソ聯人に對し平等に與へること

(ウ)安定漁區及代償漁區の漁業權は日本人又はソ聯人に對し平等に與へること

(ノ)安定漁區及代償漁區の漁業權は日本人又はソ聯人に對し平等に與へること

(オ)安定漁區及代償漁區の漁業權は日本人又はソ聯人に對し平等に與へること

(ク)安定漁區及代償漁區の漁業權は日本人又はソ聯人に對し平等に與へること

(ヤ)安定漁區及代償漁區の漁業權は日本人又はソ聯人に對し平等に與へること

(マ)安定漁區及代償漁區の漁業權は日本人又はソ聯人に對し平等に與へること

(ケ)安定漁區及代償漁區の漁業權は日本人又はソ聯人に對し平等に與へること

(フ)安定漁區及代償漁區の漁業權は日本人又はソ聯人に對し平等に與へること

(コ)安定漁區及代償漁區の漁業權は日本人又はソ聯人に對し平等に與へること

(エ)安定漁區及代償漁區の漁業權は日本人又はソ聯人に對し平等に與へること

(テ)安定漁區及代償漁區の漁業權は日本人又はソ聯人に對し平等に與へること

(ア)安定漁區及代償漁區の漁業權は日本人又はソ聯人に對し平等に與へること

(キ)安定漁區及代償漁區の漁業權は日本人又はソ聯人に對し平等に與へること

(サ)安定漁區及代償漁區の漁業權は日本人又はソ聯人に對し平等に與へること

(ユ)安定漁區及代償漁區の漁業權は日本人又はソ聯人に對し平等に與へること

(メ)安定漁區及代償漁區の漁業權は日本人又はソ聯人に對し平等に與へること

(ミ)安定漁區及代償漁區の漁業權は日本人又はソ聯人に對し平等に與へること

(シ)安定漁區及代償漁區の漁業權は日本人又はソ聯人に對し平等に與へること

(ヱ)安定漁區及代償漁區の漁業權は日本人又はソ聯人に對し平等に與へること

(ヒ)安定漁區及代償漁區の漁業權は日本人又はソ聯人に對し平等に與へること

(モ)安定漁區及代償漁區の漁業權は日本人又はソ聯人に對し平等に與へること

(セ)安定漁區及代償漁區の漁業權は日本人又はソ聯人に對し平等に與へること

(ス)安定漁區及代償漁區の漁業權は日本人又はソ聯人に對し平等に與へること

(ン)安定漁區及代償漁區の漁業權は日本人又はソ聯人に對し平等に與へること

(ヘ)安定漁區及代償漁區の漁業權は日本人又はソ聯人に對し平等に與へること

(ホ)安定漁區及代償漁區の漁業權は日本人又はソ聯人に對し平等に與へること

(ト)安定漁區及代償漁區の漁業權は日本人又はソ聯人に對し平等に與へること

(チ)安定漁區及代償漁區の漁業權は日本人又はソ聯人に對し平等に與へること

(リ)安定漁區及代償漁區の漁業權は日本人又はソ聯人に對し平等に與へること

(ヌ)安定漁區及代償漁區の漁業權は日本人又はソ聯人に對し平等に與へること

(ル)安定漁區及代償漁區の漁業權は日本人又はソ聯人に對し平等に與へること

(ヲ)安定漁區及代償漁區の漁業權は日本人又はソ聯人に對し平等に與へること

(ワ)安定漁區及代償漁區の漁業權は日本人又はソ聯人に對し平等に與へること

(カ)安定漁區及代償漁區の漁業權は日本人又はソ聯人に對し平等に與へること

(ヨ)安定漁區及代償漁區の漁業權は日本人又はソ聯人に對し平等に與へること

(タ)安定漁區及代償漁區の漁業權は日本人又はソ聯人に對し平等に與へること

(レ)安定漁區及代償漁區の漁業權は日本人又はソ聯人に對し平等に與へること

(ソ)安定漁區及代償漁區の漁業權は日本人又はソ聯人に對し平等に與へること

(ツ)安定漁區及代償漁區の漁業權は日本人又はソ聯人に對し平等に與へること

(ネ)安定漁區及代償漁區の漁業權は日本人又はソ聯人に對し平等に與へること

(ナ)安定漁區及代償漁區の漁業權は日本人又はソ聯人に對し平等に與へること

(ラ)安定漁區及代償漁區の漁業權は日本人又はソ聯人に對し平等に與へること

(ム)安定漁區及代償漁區の漁業權は日本人又はソ聯人に對し平等に與へること

(ウ)安定漁區及代償漁區の漁業權は日本人又はソ聯人に對し平等に與へること

(ノ)安定漁區及代償漁區の漁業權は日本人又はソ聯人に對し平等に與へること

(オ)安定漁區及代償漁區の漁業權は日本人又はソ聯人に對し平等に與へること

(ク)安定漁區及代償漁區の漁業權は日本人又はソ聯人に對し平等に與へること

(ヤ)安定漁區及代償漁區の漁業權は日本人又はソ聯人に對し平等に與へること

(マ)安定漁區及代償漁區の漁業權は日本人又はソ聯人に對し平等に與へること

(ケ)安定漁區及代償漁區の漁業權は日本人又はソ聯人に對し平等に與へること

(フ)安定漁區及代償漁區の漁業權は日本人又はソ聯人に對し平等に與へること

(コ)安定漁區及代償漁區の漁業權は日本人又はソ聯人に對し平等に與へること

(エ)安定漁區及代償漁區の漁業權は日本人又はソ聯人に對し平等に與へること

(テ)安定漁區及代償漁區の漁業權は日本人又はソ聯人に對し平等に與へること

(ア)安定漁區及代償漁區の漁業權は日本人又はソ聯人に對し平等に與へること

(キ)安定漁區及代償漁區の漁業權は日本人又はソ聯人に對し平等に與へること

(サ)安定漁區及代償漁區の漁業權は日本人又はソ聯人に對し平等に與へること

(ユ)安定漁區及代償漁區の漁業權は日本人又はソ聯人に對し平等に與へること

(メ)安定漁區及代償漁區の漁業權は日本人又はソ聯人に對し平等に與へること

(ミ)安定漁區及代償漁區の漁業權は日本人又はソ聯人に對し平等に與へること

(シ)安定漁區及代償漁區の漁業權は日本人又はソ聯人に對し平等に與へること

(ヱ)安定漁區及代償漁區の漁業權は日本人又はソ聯人に對し平等に與へること

(ヒ)安定漁區及代償漁區の漁業權は日本人又はソ聯人に對し平等に與へること

(モ)安定漁區及代償漁區の漁業權は日本人又はソ聯人に對し平等に與へること

(セ)安定漁區及代償漁區の漁業權は日本人又はソ聯人に對し平等に與へること

(ス)安定漁區及代償漁區の漁業權は日本人又はソ聯人に對し平等に與へること

(ン)安定漁區及代償漁區の漁業權は日本人又はソ聯人に對し平等に與へること

延船數百四十五隻

北洋漁業船を送り出す

【東京四日發同盟】日ソ暫定漁業協定が結ばれ四月十日開出港ソーブリ漁場の北洋漁業船を送り出すことゝなつた

戰時低物價政策の

本格的强行に邁進

根本方針は近く總會で決定

【東京四日發同盟】政府は戰時低物價政策の本格的强行を爲すべく既に豫報實施法第十九條（戰時價格統制等）の發動を慫慂中であるが、一方中央物價委員會では今後の低物價政策の根本方針の確立に關連し、その方針原案は既に實質審議を終つたが、右に對し各委員會では更に慎重なる研究を遂げ一週間内外の期間を以て之を決定する筈である

【東京四日發同盟】政府は戰時低物價政策の根本方針として左の如き方針を決定した

一、その實施の目的は統制價格が緊急な場合に之を公定價格と告示して法律に入れて强制し違反なる罰則規定を他商品と同樣適用すること

一、若し緊急ならざる場合は之が引下を勸告して公定することゝならう

かくて時局下の第一目標たる軍備充實及び生產擴充を遂行せんとするとともに國民生活の安定を期する爲には中央物價委員會で決定された政策を具體的に實行する新機關であり、且つ重要物價の價格に關する具體的な調整を行ふべく設置されたものであるから、右の方針決定の上は物價委員會の諮問に應じ速かに具體案を作成し、之が政策實行の主體は主務大臣であるから、これが政策實行の主務大臣たる商工大臣、農林大臣、逓信大臣、鐵道大臣、内務大臣、大藏大臣、司法大臣、文部大臣、厚生大臣、拓務大臣、内閣書記官長、法制局長官、企畫院總裁、内閣情報部長、内閣調査局長官、陸軍省軍務局長、海軍省軍務局長、陸軍省經理局長、海軍省經理局長、陸軍省兵務局長、海軍省兵備局長、陸軍省整備局長、海軍省航空本部長、陸軍省軍需局長、海軍省軍需

臺灣に實施の改正稅令解說

(二)總督府稅務課長（發表）

二、利金配當稅

一昨年八月北支事件特別稅として設けられた配當並に利子等の稅率を增加する部分に對して一割の稅率を以て課する別稅的配當稅であるが今回の改正は此の配當稅率の引上を行はんとする適當と認め配當金額一割を增加する部分に對する稅率を百分の十五に改めたのである例へば一株五十円拂込濟株式の年配當率の增に付て計算して見ると次の通りである

	配當金額	改正前稅額	增加稅額	改正後の稅額と差
年一割	五円	一円	一円	二円
一割二分五厘	六円二十五銭	一円二十五銭	一円二十五銭	二円五十銭

三、公債及社債利子稅

從來は國債に付ては利率年四分、國債以外の公債及社債に付ては利率年四分五厘を超ゆる部分に對し百分の十の稅率を以て課稅して居たが今回の增稅後に於ては利率は大體に於て日歩銭位の端數を生ずるを以て端數は之を切捨つることとした

四、砂糖消費稅

砂糖の過半は菓子等の原料用に用ひられる實狀にあり、其の消費額も年々增加の傾向にあるので此の度約一割の增稅を行ふこととした

五、印紙稅

今回の增稅後に於ては砂糖の稅率は大體に於て日歩銭位の端數を生ずるを以て端數は之を切捨つることとした

六、物品稅

物品稅に付ては比較的輕稅率を認められて來たが此の際之等の品目に對する稅率の引上を行つたが新しく課稅する品目となつた物は時計、貴金屬製品、寶石製品、玩具、蓄音機、レコード、自轉車、乳母車、ラヂオ受信機、蓄音機用レコード、寫眞機、寫眞材料、ゴム製品であるが之等の品目に付ては總て從來の稅率に付ては據ゑ置き又は下級品の稅率を引上げた次第である

七、酒類出港稅

酒類は內地に於ては昨年より物品稅第二種として增徵せられて居るが實狀では酒類は專賣であるから直接の關係はないが內地に於ける酒類及酒類の容器に對する物品稅率の引上に伴ひ酒類出港稅の稅率を同一率に引上る必要がある爲今回內地に於ける增徵に順應して從來一石に付七円の稅率を十四円に引上げた次第である

酒の賣行き 二千百萬圓（昨年）

農村好況で一割二分の增

△住吉方法及期限　昭和十六年四月二十日迄假拂濟株式拂込金二十五円以上拂込濟株式又は買入銷却し昭和十五年四月二十日迄に完了す

△利金支拂場所　株式會社臺灣銀行本店、同支店（台北第一支店を除く）株式會社日本興業銀行本店、大阪支店並名古屋支店、株式會社第一銀行本店、大阪支店並名古屋支店、株式會社三井銀行本店、大阪支店並名古屋支店、株式會社三菱銀行本店、大阪支店並名古屋支店、株式會社住友銀行本店、東京支店並名古屋支店

△利金支拂期間　昭和十六年四月二十日、十月二十日

△利金支拂場所　株式會社臺灣銀行本店（台北第一支店を除く）株式會社日本興業銀行本店、大阪支店並名古屋支店、株式會社第一銀行本店、大阪支店並名古屋支店、株式會社三井銀行本店、大阪支店並名古屋支店、株式會社三菱銀行本店、大阪支店並名古屋支店、株式會社住友銀行本店、東京支店並名古屋支店

△利金支拂期間　昭和十六年四月二十日乃至同月二十五日（但銀行休業日を除く）

△利金支拂方法　臺灣銀行本店、同支

（第三種郵便物認可）　昭和十四年四月五日（水曜日）　臺灣日日新報　第一万四千二十六號　（三）

科學欄

※世紀の疑問※ 原子エネルギーの利用 （中）

動力源として可能か否か

原子のもつ巨大な潜在的エネルギーが実際に利用できるか否かはここ数年来科学界の話題であったといつても過言ではない、石炭も電気も一過半数が現在のあらゆる動力源が一様に顔色を失ふほどの物凄いエネルギーを原子核から解放して、人類の手に握ることができたならばといふ事は事実世間多数の識者が抱いてゐることであるここにウラニウムの原子を分裂させて恐るべき量の原子エネルギーを放出させしめ得る実験が世界各国の科学者の手で発表され、これが確認されて以来、世界は湧いてしまつた、H・G・ウエルス、B・プリーストリーなどの作者はこの問題を作品にとりいれて、戯曲や小説を書き、人類を驚かした、ウエルスの「ヨーロッパを統一した人々」は既に世界を震撼し、ベストセラーの一つに数へられたこれはさておきニヤイナングな興味を呼んだウラニウムに関する実験とは何であるか？

ウラニウムは周知原子の中で最も重く、かつ自然に存在する元素の中で最も不安定なものである、だが一方大多数の人々にとつては誠に吉事である有名なアメリカの物理学のフイクト・ヘイザア博士がサモアにゐた時大の王様が彼の名誉を称へて御馳走をして呉れた、その饗宴の終りで王様でない職業的饗宴家が立つてこの饗宴の歓迎の辞を述べた、彼が歓迎し終つた時ヘイザア博士は自分も起立して答辞いつた方がいいだらうと思つた、そこで彼が立つたまではよかつたが、王様から饗宴を禁止められた王様は彼のために饗宴家をわざわざ用意してあるといつた、「ポリネシアでは我々は客人が饗宴すべきであると信じてゐない」と王様は説明した

結核の家族集積性

世人は認識を深めよ

わが国は結核に罹る人の大なる点において世界の首位を占めてゐるが、この名誉に一日も早く返上しなければならない。結核については多数その他の注意は世人周知のことではあるが、更に一層際について結核の家族集積性について歴史的に研究した。これについての要因として結核の家族集積性について歴史的に研究した。これについての要因として結核の家族集積性について歴史的に研究した。これについての要因として

南風の歌 (79)

(第十六回)

加藤武雄作

富田千秋畫

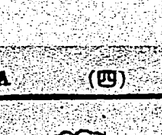

遺託(三)

蓉三は、又眼を閉ぢて、しばらく考へ込んだが、

「あの娘は、ひどく感じ易い娘なのだ。あゝいふ神經で、あゝいふ環境で、此の世の中はあの娘にとつて餘り生きにくい世の中に違ひない。あの娘に必要なのは愛だ。本當の愛だ——榮吉君、君は幸子さんを愛してゐるのだらう？」

榮吉は答へ兼ねて、

「愛はちと死んで行く人間へ。愛に眼を開く事は無いよ。ね、榮吉君」

「しかし、僕あこんな人間で、幸子さんにはつり合はないとはじめから思つてゐるんです」

「こんな人間？何故そんな事を云ふのだ。君は立派な男じやないか？」

「僕は、病人丈の事はできる。そして、今じや運轉手です。——僕あ手紙一本滿足に書けねえ人間です」

「それや、愛してはゐるつもりです」

榮吉はさう答へたが、何だかひどくさゞめな事を云つたやうな氣がし、何だか郷が戀しくなつた。

「それはね、幸子さんも、あの通り、單純な娘だから、多くの男性から寄つてたかつて、何とか彼とか云ふだらう。しかし、本當に、郷愁的な氣持で人を愛し得る人間といふものは、さうザラにあるものじやない。幸子さんの前に、どれほど多くの男が現れようとも、本當に幸子さんを愛する人は、榮吉君、矢張、君だと僕は思ふのだ」

「……」

「僕はそれを直覺したのだよ、最初君に會つて、君が幸子さんの事を話すのを聞いた時、その時、然う僕は直覺したのだ。この直覺は誤りは無い筈だ」

「……」

事變を繞る

國際情勢と銃後國民の覺悟

(三)

★…陸軍省情報部

右の理由に基き、帝國は長期解決の最根本の二大事業を遂行するに當り、第二國防資源を擴充し、且つ日滿支の提携共助を鞏固にして事變處理を有效迅速ならしめるため、國力の飛躍的增進といふ第三の大事業をその二大事業と同時に遂行せねばならない。殊にひつぎ事の、建設しつつ固めて、其の處理のために、國力の飛躍的增進とは、現在の國力よりも增進する國力を大ならしめる必要があるの全部を處理し得べきものではない。本案の本質が大陸建設の遂行により、其の目的が達成新興の新興事業にある事は既に屢述べた通りである。

ことに思を致せば、聖戰、經濟戰が重點となる個所を避けることが明白である。從つて聖戰にあるとを云ふを俟たず、國民の各自が協力して事變の解決に當らねばならぬ。

然も此の聖戰の成否は日本民族の興亡に關する重大事であるから、此の目的に對し、個人主義、自由主義の觀念を以て事變を處理せんとするが如きは嚴に戒しむべきである。聖戰は國家の全能力を擧げて行ふ戰爭であるから、聖戰に參加するものは、戰は先づ勝つと見て差支ない。これなくして、武力戰、經濟戰、思想戰の全部門を通じ、國家の總ゆる總合力を集中して聖戰を遂行するの國防國家態勢を強化するに當り、極めて今次事變の全般に亘り、國民に對し、特に要望する所を述べんとするものである。

一、國防資源の擴充

國防資源の擴充は、國防力の根柢を爲すものであつて、之が爲には、國家總動員法の發動を俟つまでもなく、擧國一致の協力を必要とするものである。

元來、今次の事變に於ける武力戰は、日滿支の提携共助を阻害する東亞國際共產黨の魔手を排除し、東亞新秩序建設のための治安工作に協力することを主要任務とする以上、戰は飽くまで速戰速決を必要とし、長期戰は之を避けねばならぬ。

然るに、我が國民の一部には、事變の長期化を豫想して、國防資源の擴充を輕視し、或は物資の買溜めをなし、或は奢侈品の需要を增加し、或は不急不要の事業を興すが如き傾向があるが、これ等は嚴に戒しむべきである。

二、國民生活の安定

國民生活の安定は、國防力の根柢を爲すものであつて、之が爲には、國家總動員法の發動を俟つまでもなく、擧國一致の協力を必要とするものである。

かくて我が日本民族は現下の超非常時局を克服して國運を打開するに、擧國の團結として、以上の如き長期戰態、長期建設、飛躍的國力增進の二大事業を同時に遂行せねばならない。之がためには國民精神總動員を强化すべきことは勿論、諸統制を强化し、消費に伴ふ缺乏資源を節約して國民負擔の公正を計り、二大事業遂行に要する擧國大なる人的物的の資源を總動員すること、從つて國家に必要であつて、之に從つて國家生活の各般の調整を圖るに、武力戰、經濟戰、思想戰の全部門を通じ、國家の總ゆる總合力を集中して聖戰を遂行するの國防國家態勢を强化するに當り、極めて今次事變の全般に亘り、國民に對し、特に要望する所を述べんとするものである。

一、國防資源の擴充

國防資源の擴充

突如一大旋風おこり 住家數戸を一大破

市民猛威におのの く

【台南五日發】二日午後八時半頃突如物凄い響と共に台南地方に颱風が襲来したがその為め台南市内山間地方の被害は左の如くである

〝九年〟振の寒さ

【臺中五日發】中部地方では初夏の如き陽を見たが、三日夜から氣温に低下し、四日は今迄の寒氣三十度七分を最に十度七分に低下し、また〳〵冬服をオーバーをとりあつめると

おごそかに 國旗祭を行ふ

台中州他の都市地方では四月三日都武六祭の佳辰に當り午前九時より各學校に於て國旗祭を挙行した、尚會者は學校職員生徒多數參列、臺中市内の公學校兒童も多數參列、臺中市内の國旗祭は臺中驛前に於て午前十時より行はれ多數の參會者があつた

豐原郡下の愛國貯金

二十九萬圓突破

臺中州下一位を獲得

【豐原五日發】臺中州豐原郡では時局下にあつて政府が百億円の目標で貯蓄債券の第二年度を迎へ、時局認識徹底の線に沿つて國民貯蓄の實行の如何にあり、との觀点に順應し、昭和健民に於ける銃後國民は元旦の節約の分納日常の生活費をも一段と切り詰め浪費は必ずこれを愛国貯金に振替てしひることになり、郡當局を始め郡職員、組合、町庄當局が貯蓄加強週間に邁進したの外各學校、二月末日現在にて既に豐原郡割當二十九万円を突破し、州下一位を具現擧揚した、実績は全く郡民の愛国心高揚の結果であると當局は感謝と祭りに堪えてゐる

全郡民に種痘 北斗郡完璧を期す

【北斗五日發】台中州北斗郡では既報の通り恐るべき流腦も自や遠々國境線に於ける防疫線を突破して本島に侵入した現状に鑑み、且つ當郡地方に於いて依然流腦を續つてゐる現情に對

平田部隊の 戰(病)死者 二日發表さる

【○○五日發】二日原隊發表、平田部隊の戰(病)死者左の如し

△戰死者

【伍長】宮田賴（熊本縣菊池郡西合志村）

△戰病死者

【少尉】坂本三男（熊本市植手町第四方池）

名譽の戰傷者

【○○五日發】原隊發表、平田部隊名譽の戰傷者左の如し

歩一　吉田五人（宮古島狩俣出身）

警察官補　利根大吉（三重縣花郡）

町の〝青年道場〟 五萬圓を投じて建設

【臺東五日發】獨身者の天國としての獨身アパートは、數地には大抵の處に設置、建坪七百坪、工費五万円を以て近く着工の豫定、設計その他は既報の如く一戸建の獨立家屋、五棟百五十戸建にて一戸建の獨立家屋、五棟百五十戸建にて一戸建の獨立家屋、五棟百五十戸建にて

ぺんぺん草が生えませんかっ？

腸内で發生する毒物の害いろ〳〵

花見時は一年を通じて便秘の最も多い季節ですが、便秘しますと腸の内容物中の有害細菌が物凄い勢ひで繁殖し、盛んに毒物を分泌します。毒物は捌け口がありませんので腸管を取圍む血管の中へ滲み込み、血液に混つて全身にバラ撒かれ、隨所に障害を起すのであります

ニキビが殖える

便秘毒の害は顏面に顯に現れます。お若い方ですと、ニキビやソバカスの如き吹出物がメツキリ多くなります。これは毒物が皮膚の脂肪分泌腺に悪い刺戟を與へたり、或はメラニンといふ色素の沈着を促すからで、便秘のために血色が蒼めてやつれたお顏を、二重に醜くいたします。

頭痛・ゆまひ

織細な働きを持つ腦神經は、便秘毒に非常に敏感で、實驗によれば屢の如きは便秘した人間の血液を注射するだけで腦出血を起して倒れてしまふ程です。頭痛やめまひを催すのは既に腦神經が感毒してゐる確かな證據で、こんな狀態で放つて置きますと、神經衰弱やヒステリーに陷るは必定であります。

早老を招く

長壽法を研究した醫學者達は、等しくその結論の重要な一つとして「便秘する勿れ」と叫んで居りますが、便秘毒の被害は皮膚や神經に止まらず、心臟はじめ內臟諸器官の衰老を催進し、而もその害は徐々にやつて來ますので、知らず識らずの內に、取返しのつかぬ不幸を招くのであります。

下劑と食餌療法の短所

蠕動運動（便を送り出す運動）のゆるみすぎ（無力性）、若くはしまりすぎ（痙攣性）、乃至は兩者の混合したものですから、たゞ下劑で刺戟するばかりでは、原因的治療は望めません。

下劑の缺點は改まつて喫々するまでもなく、習慣性と副作用を免れないことです。便秘の原因は、腸細胞の衰弱による食餌療法には副作用こそありませんが、右に述べました三つの原因に當嵌めて、無力性には刺戟の多い食物を控制性には反對の食物を選ばなければならぬといふ不便があり、混合型のものに對しては如何とも爲す能はず理想的ではありますが概して効果の薄い恨みがあります。

蠕動運動の異狀を調整

複合ヘーフェ菌劑 **わかもと** は醫學上細胞原形質賦活作用と呼ばれる特有の作用によつて、病的な腸の細胞組織を健常にし、革新された組織で以て蠕動運動の狂ひを自力的に正調に立直らせます。故にこれを服用さへすれば、頑固な常習便秘も何等の副作用なく解消し、且つその藥効が生理的自然であつて原因的に治療されるのでありますから、再發の憂ひもありません。

かくて毒物は發生しなくなります上に、ビタミン、ホルモン等の各種榮養素が豐富に補給されますので、美容を增進し、腦神經を快適に轉じ、早老を防止する等素晴らしい効果を認めることが出來ます。

藥價 低廉

三百錢　一千四六十錢　一千錢　五　圓

東京株式會社 **わかもと本舖榮養と育兒の會** 振替東京一七〇〇番 電話代表芝一二七五番 芝公園

海南島の近海は絶好の海の寶庫

七星丸のみやげ話

にみしさの鮪 將兵は大喜び

台北州水產試驗船七星丸は南方漁場調査と南支皇軍慰問の使命を帶びて出動中のところ本月二十二日夜陽江北方二十浬の地點に碇泊した、同船には州より吉村技手、台北より武市社員外一名が乘り込んだが、武市氏は南方漁場と根據地その他につき次の如く語つた

▲漁場の特徴　漁場は廣東省海南島の南に到り、ここで四十貫の旗魚から二十貫の鮪數十尾を釣上げたが、ここの漁場の特徴は旗魚、鮪共に產卵期にあり之ら魚族が產卵の爲スール海から南下したものと想像された、澄波の鮪旗魚を南獲し七時間半にて戰闘の砲聲を聞き、二日後廣東に入港した、將兵達は〝マグロの刺身を頂いたのは三年振りだ、思ひもよらぬ男だ〟と感激の聲を一切でも漬きたいと感望してゐるのに我々はこの邊に鮮魚を帶山貝いたゞと前り合ひ非常に殘念がられた、澄港で燃料補給の上十七日廣東島の海口に入港、マグロ、旗魚等鮮魚を將兵に送つたところ非常な歡迎と同時に非常な歡迎を受けた、かくて十九日海口を出帆、二十日から二十四日に至る五日間南方澄區にて手繰網漁業を行ひ、鰤數八十箱を漁獲し更に海南島の南部で旗魚延繩を行ひ一尾三十數貫のものを二本も釣上げた、このやうな好成績を擧げた根は盛り例のない事で、この漁獲を機會に二十七日三亞港に入港、將兵に贈りマグロの刺身、鰤の吸物で全將兵士を勞ふた、勿論三亞港は敵の爆撃目標にされてゐるので入港防空團航空隊の嚴重な警戒の下に行はれた、三亞港は海南島の南部にあり、港内水深七、八尋の漁船の碇泊場として最も適當である、陸上は水田地帶、即ち林があつて部落を組成し農業が盛んに行つてゐる、かくては住民の保護衛生上、又衛生施設の整備が急務すべき風もやむを得ない、港内水深二十六日ボルネオの部スール海に到着、廿六日午前七時出帆し同方面は一ケ月前二日で五尾を漁獲したに對し今回は漁況が頗る悪かつた、三月一日から廿日間に於ける漁獲數は約二百五十万本で臺北市並その他一つき次の如く語つた

▲漁場と根據地　漁場と根據地その他一つき次の如く語つた

▲漁場の特徴　漁場は廣東省海南島の南部にあり之ら魚族が產卵の爲スール海から南下したものと想像された、澄港の鮪旗魚を南獲し七時間半にて戰闘の砲聲を聞き、二日後廣東に入港した、將兵達は〝マグロの刺身を頂いたのは三年振りだ、思ひもよらぬ男だ〟と感激の聲を一切でも漬きたいと感望してゐるのに我々はこの邊に鮮魚を帶山貝いたゞと前り合ひ非常に殘念がられた、澄港で燃料補給の上十七日廣東島の海口に入港、マグロ、旗魚等鮮魚を將兵に送つたところ非常な歡迎と同時に非常な歡迎を受けた、かくて十九日海口を出帆、二十日から二十四日に至る五日間南方澄區にて手繰網漁業を行ひ、鰤數八十箱を漁獲し更に海南島の南部で旗魚延繩を行ひ一尾三十數貫のものを二本も釣上げた、このやうな好成績を擧げた根は盛り例のない事で、この漁獲を機會に二十七日三亞港に入港、將兵に贈りマグロの刺身、鰤の吸物で全將兵士を勞ふた、勿論三亞港は敵の爆撃目標にされてゐるので入港防空團航空隊の嚴重な警戒の下に行はれた、三亞港は海南島の南部にあり之ら魚族が產卵の爲スール海から南下したものと想像された、澄港の鮪旗魚を南獲し七時間半にて戰闘の砲聲を聞き、二日後廣東に入港した、將兵達は〝マグロの刺身を頂いたのは三

海南島を目差す第一船

內地からの第一船

盤谷丸 基隆經由で海口へ

【臺南發本社特電】盤谷海南島の開發を目差す內地からの第一船は大日橫濱發の盤谷丸（五、三五〇トン）で同船は名古屋大阪、神戸を經て十四日門司入港同日出帆基隆經由で廿一日海口着の豫定である、また盤谷其他も決定してゐないに商船團司令部支店には早くも西日本各地からの海南島行乘船申込が殺到中には甚だ惡質の業者が一船に乘せて呉れと熱心な申込をするものもあり、當分は同船の運航は陸軍關係者に限り乘船させる事となつてゐる、尙此の航路は西貢丸の運航と相俟つて海口に定期航路を開設するもの如くである

陸軍各將星に午餐の御陪食

四日宮中に召されて

【東京四日發同盟】後鳥羽天皇の七百年式年祭に御參列、橫田陸相、西尾敎育總監、長谷川參謀總長、寺內大將以下各軍司令官、中島艦隊司令長官、川岸東部防衛司令官以下中部、西部各防衛司令官其他師團長等參會に會同の陸軍將官等四十九名を召され松平宮相、百武侍從長、宇佐美侍從武官長等も召された、後鳥羽天皇の御陵を仰付られ更に別殿において天盃を賜はつた、同は光榮に感激して退下した

後鳥羽天皇の七百年式年祭

【東京四日發同盟】後鳥羽天皇の敎の行宮に御創あらせられてより七百年、四日宮中では厳かに古年式年祭を行はせられ京都の大原陵へは勅使を參向、山陵祭を行はしめられた、尙この日大阪府の官幣大社水無瀬神宮、隱岐の隱岐神社でも式年祭が擧行された

果物を獻上

鬼塚技手奉持上京

四月十六日は　皇太子殿下行啓記念日に當るので台灣總督府では例年本島產の果物を獻上して來たが、本年も慣例により總督府產のパパヤ及び台灣州產のオレンジを獻上することとなり、殖產局農務課園藝係技手ンを奉持して來る十日出帆の大和丸にて上京、十五日宮內省を經て獻上手續を執ることとなつた

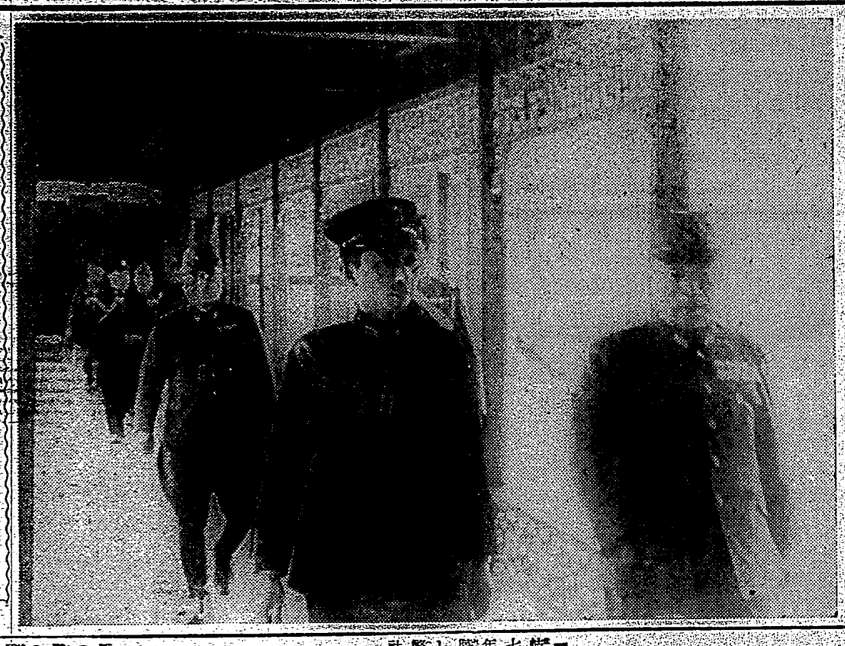

高松宮殿下北京御視察

御寫眞は北支最高指揮官官邸に御成りの高松宮殿下（右端）杉山北支最高指揮官

應召の夫に代つて母校の敎壇に立つ

銃後の妻の朗かな話

戰線に活躍する夫君に代つて母校の敎壇に立つ銃後の妻の踐かな話題が教育界を賑はしてゐる——四日の台北第一高等女學校では入學試驗の採點を終へた新入生の入學で朗かな樂しい振ひを見せてゐたが、當日着任の女先生——濱田君代先生（二）が件の夫の主で同女史の卒業後、同校教諭として國文の敎鞭を執つてゐたが、本應召の勅令に接し、同女學校に於て國文の敎鞭を執つてゐた

非常時日本

銃後の意氣 全島五百の選士が晴れの大演武會裡に了る

武徳祭盛會に

非常時日本の銃後の意氣を示す武徳祭大演武會は皇紀二千六百年紀元節の佳き日の二日午前九時より總督府内武徳殿に於て擧々たる擧行された。定刻前既に參加選士を始め觀覽者の堵列實に數千、午前九時半、各參加の一團ひとたび道場に入るや、堂に滿つる觀衆の喝采は場内を揺がし、實に十五万の一般市民の意氣を示すものがあつた。開會の辭に次いで一同最敬禮、宣誓文朗讀、武德祭の由來、武德會長の式辭、次に國歌齊唱に續いて總督の祝辭あり、愈々午前の試合として、今日開催の試合と各々組を劃する旗印は文字通り正に國運隆昌の意氣を感ぜしむるものがあつた。

劍道

四段の部
○北南警察署 小山 朝一郎
○北南警察署 今村 朝一郎
○新竹警察署 原 強一
×新竹警察署 中 朝次郎
○北南警察署 岡崎 慶藏
（八重瀨庄太郎）
五段の部
○北南警察署 佐久本龜治
○新竹警察署 川島 範士
○新竹警察署 石井貫七郎
○北南警察署 永田 美河
×新竹警察署 大倉庄太郎
（勇水現地決勝）
○北南警察署 小田 永一
○新竹警察署 大倉 賢一
×新竹警察署 赤司 美治
○北南警察署 田中 龜一
○新竹警察署 關口 吉治
（勇水現地決勝）
教士五段の部
○北南警察署 佐久本龜治
○新竹警察署 川島 範士
○新竹警察署 石井貫七郎
教士の部
○北南警察署 永田 美治
○新竹警察署 葛原 光
○新竹警察署 葛原 強
○北南警察署 永田 美治
○新竹警察署 大倉 賢一
（勇水現地決勝）

柔道

二段の部
×新竹警察署 竹 孟
○新竹警察署 竹 博
×新竹警察署 竹 博
○新竹警察署 竹 通
四段の部
○北南警察署 石 三郎
○新竹警察署 竹 博
○新竹警察署 竹 通
五段の部
○北南警察署 中 龜
（船津 米吉）
教士五段の部
○北南警察署 南 雄
（魚住 龍藏）
○新竹警察署 南 雄
（北崎 善藏）
○新竹警察署 南 雄
（八重瀨庄太郎）
×新竹警察署 南 雄
（安室 長幸）
×新竹警察署 南 雄
（安室 長幸）
×新竹警察署 南 雄
（石井 嘉藏）
教士の部
○北南警察署 南 雄
（石井 嘉藏）
×新竹警察署 林 朗
（松田 一夫）
×新竹警察署 林 朗
（松田 一夫）
×新竹警察署 林 朗
（松田 一夫）
○新竹警察署 林 朗
（松田 一夫）
○新竹警察署 林 朗
（松田 一夫）
○